

Holzhof Srl
 Via Rupe, 33 I-38017 Mezzolombardo/TN
 Tel +39 0461 601 501 - Fax +39 0461 604 013
info@holzhof.com - www.holzhof.com



N. iscriz. reg. impr. TN e Cod. Fisc. 00458210218
 Part. IVA 01762120226 - Cap. Soc. Eur. 1.161.000,00 i.v.

Responsabile: Holzhof Srl
 Gianpaolo Arnoldi
 Tel: +39 345 2461943
 E-mail: arnoldi@holzhof.com

Spettabile
HOLZHOF ** condiviso**
 xxx
 xxx - xxx (xxx)
 Att. ne xxx

Offerta numero: 2231/2023

Mezzolombardo li 26.06.2023

Pagina: 1 di 5

Vi ringraziamo per la gentile richiesta e di seguito Vi proponiamo la nostra migliore offerta per la fornitura di:

codice	immagine	descrizione	u.m.	q.tà
		TUTTI I PRODOTTI SONO FORNITI VERNICIATI N 3 COLORI. Grigio scuro, grigio chiaro e lime.		1
TR15 INC		BUTTERFLY INCLUSIVE Attrezzatura fitness Butterfly con seduta INCLUSIVE Installabile anche su pavimentazione in cemento.		1



Member of



codice	immagine	descrizione	u.m.	q.tà
--------	----------	-------------	------	------

TR36

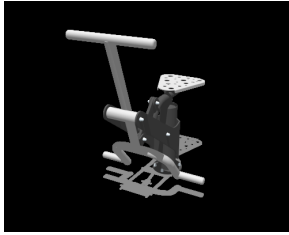

RIDER

RIDER TR36

FUNZIONE: Un esercizio complesso che rafforza i muscoli degli arti inferiori, cingolo scapolare, addominali e muscoli della schiena. Forme perfette silhouette e aiuta a mantenere una corretta postura del corpo.

TIPO: forza GRADO DI DIFFICOLTA': moderato GRUPPO TARGET: > 14 anni e/o > 140 cm MAX. CARICO: 120 kg

DESCRIZIONE: Siediti sulla macchina, afferra le maniglie e appoggia le gambe sulla piattaforma. Tirare le maniglie verso l'alto il tuo addome rafforza le gambe allo stesso tempo. Torna alla posizione iniziale.

DIMENSIONI: Altezza: 100 cm Larghezza: 70 cm Lunghezza: 95 cm

AREA DI UTILIZZO: 370 cm x 395 cm ALTEZZA CADUTA LIBERA: 50 cm

MATERIALE: Costruzione - tubi in acciaio □ 88,9 mm spessore 3,6 mm. Altri elementi del tubo - tubi in acciaio □ 48,3 mm e spessore 3,2 mm. Pedane e sedile - lamiera d'acciaio spessore 3 mm

SISTEMA DI PROTEZIONE: Base in zinco + verniciatura a polvere Resistente alle intemperie e ai raggi UV. Prodotto in conformità alla norma PN-EN 16630:2

Installabile anche su pavimentazione in cemento.

1

TR52



COMBI CHEST PRESS + LEG PRESS

Attrezzo per ottimizzare gli spazi COMBINATO chest press + leg press

Installabile anche su pavimentazione in cemento.

1

POSA

Se installati su platea in cemento o asfalto esistente contattare i ns/ venditori per dettagli come eseguire la posa.

1



codice	immagine	descrizione	u.m.	q.tà
--------	----------	-------------	------	------

1

Tutto quanto sopra proposto è acquistabile beneficiando di aliquota IVA al 4%

Qualora la pavimentazione antitrauma non fosse compresa il Cliente deve essere cosciente che i giochi proposti sono soggetti alla normativa vigente che ne prevede sempre l'uso a seconda dell'altezza "HIC" possibile di caduta

TOTALE FORNITURA: € 11.371,60

TOTALE IMPONIBILE: € 11.371,60

TOTALE IVATO: € 13.873,35

Prezzi: Netti a Voi riservati (già scontati)

Posa: Posa in Opera Compresa

Smaltimento materiale di risulta: NON compreso

Pavimentazione antitrauma: NON compreso

Trasporto: compreso / lo scarico a terra resta a discrezione di Holzhof, nel caso è da richiedersi specificatamente a parte in fase di preventivo. In assenza di sopralluogo si considera la zona di scarico accessibile a mezzo pesante (autocarro 3 assi)

Tempi di consegna: DA DEFINIRE

Validità offerta: gg 60 dalla data della presente

Sistema di pagamento applicato: come da termini di legge / Le Condizioni Generali di Vendita sono parte integrante e sostanziale del presente preventivo.

Dati bancari: CASSA RURALE VAL DI NON, ROTALIANA E GIOVO - IBAN: IT 04 W 08282 34672 000011006428

IVA: 22% (da specificare in fase di ordine se agevolata al 10% o al 4%)

L'occasione è gradita per porgere distinti saluti

HOLZHOF Srl
L'agente di zona
Holzhof Srl
Gianpaolo Arnoldi

Il legno utilizzato (ove presente) è di varia natura. Prevalentemente in robinia senza alcun trattamento preservante o pino nordico. Il legno di robinia, trattandosi di un legno molto duro con tensioni interne, potrebbe manifestare delle crepe con rilascio di tannino. Dette manifestazioni sono normali nel legno di robinia. Il tipo di impregnante utilizzato per il pino nordico, che conferisce una tonalità olivastra al legno, è il TANALITH conforme a normativa UNI EN 351-1. Tutte le attrezzature ludiche proposte sono realizzate in conformità alla normativa in materia di sicurezza dei giochi UNI EN 1176; per quanto riguarda la normativa UNI EN 1177, rivolta all'applicazione al suolo di un adeguato sottofondo antitrauma, la stessa risulta essere ottemperata solamente se rispettato l'intero quantitativo ed il dovuto spessore consigliati sotto ogni struttura. Per i giochi con altezza di caduta inferiore/uguale ad H 100 cm la normativa prevede anche il terreno vegetale con manto erboso in buono stato quale antitrauma. Il mancato rispetto di detta norma comporta una non conformità ed in tale caso Holzhof Srl declina ogni responsabilità in merito. Si intendono certificati PEFC® o FSC® solo gli articoli espressamente descritti come tali. Holzhof Srl, titolare del trattamento dei dati, in forma, ai sensi dell'art. 13 del Reg. Ue 2016/679, che i dati conferiti con la compilazione del presente modulo saranno oggetto di trattamento cartaceo ed informatizzato e saranno utilizzati esclusivamente per adempimenti contrattuali e/o obblighi di Legge da essi derivanti e non saranno diffusi. Il conferimento degli stessi è obbligatorio e, pertanto, l'eventuale rifiuto a fornirli potrà determinare l'impossibilità di dar attuazione della scrivente a dar corso ai rapporti contrattuali medesimi. Per la visione dell'informativa completa si rimanda a: <https://www.holzhof.com/img/privacy/privacy-it.pdf>



Condizioni generali di vendita

- 1. ORDINE E PREZZI** – l'ordine della merce è impegnativo per il Cliente, mentre per la HOLZHOF diventerà impegnativo dopo 8 (otto) giorni dalla data di ricevimento; tale tempo si renderà necessario per effettuare controlli e accertamenti. Eventuali modifiche o aggiunte di materiale dovranno essere comunicate a mezzo PEC entro e non oltre il giorno successivo all'ordine; in caso contrario, detto materiale seguirà un distinto processo produttivo. I prezzi si intendono riferiti ai cataloghi e listini prezzi in vigore al momento dell'ordine. Qualora il Cliente, entro il giorno successivo all'ordine, chiedesse di annullare in tutto o in parte la commessa, HOLZHOF avrà diritto, nel caso di accettazione della richiesta, ad una penale, che il cliente conferma di accettare, pari al 30% (trentapercento) dell'ordine intero.
- 2. MISURE** - La firma dei disegni dei materiali da realizzarsi su misura comporta l'assunzione di responsabilità in merito a tutte le misure e dimensioni riportate negli stessi, per cui nulla potrà essere imputato a HOLZHOF.
- 3. CERTIFICAZIONI** - La richiesta di materiali certificati FSC® o PEFC dovrà essere effettuata al momento dell'ordine.
- 4. TERMINI DI CONSEGNA** - I termini di consegna decorrono dalla data di ricevimento dell'ordine. Il termine di consegna potrà essere spostato anche in casi di forza maggiore, cioè di eventi indipendenti dalla volontà di HOLZHOF che provochino il suo inadempimento nell'esecuzione del contratto. Eventuali ritardi o spostamenti nella consegna non imputabili a HOLZHOF non cambieranno i termini di pagamento stabiliti. Il Cliente dovrà ritirare il materiale entro 10 giorni dall'avviso che lo stesso è pronto; decorso tale termine, HOLZHOF consegnerà il materiale con l'addebito del costo del trasporto. Se la consegna non fosse possibile, HOLZHOF fatturerà comunque il materiale.
- 5. IMBALLAGGIO** - HOLZHOF provvede all'imballaggio delle merci nel modo che ritiene idoneo e sufficiente, salvo richieste di modalità particolari da parte del Cliente da indicare nell'ordine.
- 6. POSA IN OPERA** - Ove sia prevista anche la posa in opera, in caso di maltempo HOLZHOF potrà, a suo insindacabile giudizio, spostare la data della stessa.
- 7. CARATTERISTICHE E TOLLERANZE DEL MATERIALE** – Il Cliente prende atto che, essendo il legname un materiale "vivo" di natura vegetale, eventuali fessure o nodi sono fisiologiche e non costituiscono difetti. Le tolleranze dimensionali in fase di realizzazione del prodotto da ritenersi accettate dal Cliente sono le seguenti: Sezione/diametro legname impregnato, +/- 0,5 cm; Lunghezza legname impregnato, 1% della lunghezza totale; Lavorazioni legname impregnato, +/- 0,2 cm; Componenti in metallo, +/- 1 mm; Componenti in altri materiali plastici, +/- 2 mm. Trattandosi di prodotti non industrializzati ma lavorati artigianalmente, eventuali differenze riferite a piccoli particolari estetici rispetto all'immagine fotografica dell'articolo (posizionamento viti, rifinitura delle teste ecc.), sono da ritenersi accettabili in quanto non compromettono la sicurezza, la stabilità, né la destinazione d'uso del prodotto.
- 8. TRATTAMENTO DI IMPREGNAZIONE** – Il legname impregnato è garantito contro l'attacco di muffe, marciumi o insetti silofagi. Il Cliente prende atto che l'esposizione ai raggi ultravioletti causa una degradazione fisica della colorazione del legname, che è quindi variabile nel tempo; per evitare la decolorazione, una volta che il trattamento di impregnazione si è stabilizzato (circa 30 giorni), è possibile colorare il legname con un qualsiasi mordente all'acqua.
- 9. PAGAMENTI** - Il Cliente non può differire il pagamento oltre i termini pattuiti; in caso di ritardo, saranno applicati interessi di mora al tasso di cui al D.Lgs. 09.10.2002 n. 231 e HOLZHOF potrà sospendere la consegna del materiale relativo al medesimo ordine o ad altro ordine. Se le condizioni patrimoniali del Cliente divengono tali da porre in pericolo il pagamento, HOLZHOF potrà sospendere l'esecuzione delle sue prestazioni ex art. 1461 c.c.. Qualora il Cliente dovesse sospendere il pagamento di propria iniziativa contestando la qualità del prodotto ricevuto, la quota sospesa dovrà limitarsi al solo valore della parte di merce contestata e non al totale della fornitura. La sospensione dei pagamenti, senza preventivo accordo, comporta la piena responsabilità del Cliente per tale azione nei confronti di Holzhof.
- 10. RECESSO** - HOLZHOF può recedere dal contratto ex art. 1373 c.c. finché non abbia avuto un principio di esecuzione.
- 11. TASSE ED ONERI FISCALI** - Alle somme dovute dal Cliente in base al contratto vanno aggiunte tutte le tasse, imposte ed oneri che per consuetudine o per la legge, direttamente o per rivalsa, sono da considerarsi a carico del Cliente.
- 12. RISERVA DI PROPRIETA'** - La merce fornita rimane di proprietà di HOLZHOF sino al suo completo pagamento, ex art. 1523 e segg. c.c.. In caso di ritardo nel pagamento superiore a 60 giorni, HOLZHOF potrà ritirare la merce fornita, anche tramite terzi, a spese del Cliente, accedendo al luogo (aperto o chiuso) in cui la stessa è installata o depositata. HOLZHOF tratterà, a titolo di indennizzo, quanto pagato sino a quel momento dal Cliente. Il Cliente dovrà comunicare per iscritto dove la merce viene installata nonché informare della riserva di proprietà l'utilizzatore della stessa; in caso contrario, dovrà risarcire i danni in misura pari al saldo prezzo ancora dovuto, maggiorato del 10% del prezzo totale della fornitura.
- 13. VARIAZIONE CONDIZIONI GENERALI** – Le variazioni delle presenti condizioni generali vanno concordate per iscritto.
- 14. FORO COMPETENTE:** Per ogni controversia inerente il presente contratto, il Foro competente è quello della ditta venditrice. Si esclude la possibilità del compratore di adire l'Autorità Giudiziaria in altro luogo; si fa salva la facoltà per la ditta venditrice di esperire quale attrice qualsiasi azione nel luogo di residenza e della sede dell'acquirente.
- 15. TRATTAMENTO DATI PERSONALI** – Ai sensi e per gli effetti di cui all'art. 13 e ss. del Regolamento (UE) n. 679/2016 del 27.04.2016, i dati personali acquisiti da HOLZHOF anche verbalmente sono conservati in archivio informatico e cartaceo e saranno utilizzati per l'adempimento di obblighi contrattuali, fiscali, contabili e altri derivanti da leggi, per la gestione clienti e fornitori, per servizi di controllo e di analisi interne, per invio di materiale amministrativo, commerciale e promozionale. Il trattamento di tali dati avverrà in modo da garantirne la riservatezza e evitare l'accesso agli stessi da parte di terzi non autorizzati. I dati possono essere comunicati nell'ambito di quanto specificato e per esclusive ragioni funzionali ad agenzie di intermediazione, consulenti e liberi professionisti, banche e istituti di credito, imprese di assicurazione. La normativa a protezione dei dati personali prevede espressamente alcuni diritti in capo ai soggetti cui dati si riferiscono (c.d. interessato). In particolare, ai sensi degli articoli da 15 a 21 del Regolamento (UE) 679/2016, ciascun interessato ha il diritto di ottenere la conferma dell'esistenza o meno di dati che lo



riguardano, di ottenere l'indicazione dell'origine e delle finalità e modalità del trattamento, l'aggiornamento, la rettificazione, l'integrazione dei dati nonché la loro cancellazione qualora trattati in violazione di legge o qualora sussista uno dei motivi specificati dall'articolo 17 del Regolamento (UE) 2016/679.

16. COMUNICAZIONI – Qualsiasi comunicazione di modifica contrattuale dovrà avvenire a mezzo PEC altrimenti non avrà alcun valore

Data

Firma Cliente (anche timbro)

.....

Agli effetti degli artt. 1341 e 1342 c.c. si approvano specificatamente le seguenti clausole:

1. (penale annullamento ordine); **2.** (spostamento termini di consegna); **7.** (tolleranze); **9.** (sospensione consegne); **12** (riserva di proprietà e risarcimento danni); **16** (comunicazioni).

Data

Firma Cliente (anche timbro)

.....

Revisione 06 aggiornata al 27.04.2020



Member of

